



## PERKEMBANGAN INDEKS HARGA KONSUMEN/INFLASI DI PROVINSI KALIMANTAN TIMUR

BULAN OKTOBER 2016 DEFLASI -0,09 PERSEN

- Provinsi Kalimantan Timur pada bulan Oktober 2016 mengalami Deflasi sebesar **-0,09** persen, atau terjadi perubahan Indeks Harga Konsumen (IHK) dari **128,52** pada bulan September 2016 menjadi **128,41** pada bulan Oktober 2016. Sampai dengan bulan Oktober 2016 Inflasi tahun kalender sebesar **2,11** persen, sementara itu Inflasi *year on year* sebesar **3,11** persen.
- Jika dirinci menurut kota, pada bulan Oktober 2016, Kota Samarinda mengalami Deflasi **-0,10** persen dengan IHK **127,36**. Sedangkan Kota Balikpapan mengalami Deflasi **-0,07** persen dengan IHK **129,79**. Sampai dengan bulan Oktober 2016 Inflasi tahun kalender Kota Samarinda sebesar **1,65** persen, sedangkan Kota Balikpapan sebesar **2,71** persen. Sementara itu Inflasi *year on year* bulan Oktober 2016 untuk Kota Samarinda sebesar **3,24** persen dan Kota Balikpapan sebesar **2,93** persen.

IHK merupakan salah satu indikator ekonomi yang digunakan untuk mengukur tingkat perubahan harga (Inflasi/Deflasi) di tingkat konsumen, khususnya di daerah perkotaan. Perubahan IHK dari waktu ke waktu menunjukkan pergerakan harga dari paket komoditas yang dikonsumsi oleh rumah tangga. Di Indonesia, tingkat Inflasi diukur dari persentase perubahan IHK dan diumumkan ke publik setiap awal bulan (hari kerja pertama) oleh Badan Pusat Statistik (BPS). Untuk Provinsi Kalimantan Timur, dua kota yang dihitung inflasi yaitu Kota Samarinda dan Kota Balikpapan.

Provinsi Kalimantan Timur pada bulan Oktober 2016 mengalami Deflasi sebesar **-0,09** persen, atau terjadi perubahan Indeks Harga Konsumen (IHK) dari **128,52** pada bulan September 2016 menjadi **128,41** pada bulan Oktober 2016. Sampai dengan bulan Oktober 2016 Inflasi tahun kalender sebesar **2,11** persen, sementara itu Inflasi *year on year* sebesar **3,11** persen.

**Tabel 1.**  
**Indeks Harga Konsumen dan Inflasi Kalimantan Timur Bulan Oktober 2016**  
**Menurut Kelompok Pengeluaran (2012 = 100)**

Kelompok Pengeluaran	IHK September 2016	IHK Oktober 2016	Inflasi Oktober 2016*)	Inflasi Tahun kalender**)	Inflasi Year on Year***)
<b>UMUM</b>	<b>128,52</b>	<b>128,41</b>	<b>-0,09</b>	<b>2,11</b>	<b>3,11</b>
1. Bahan Makanan	133,80	131,24	-1,92	-1,77	0,13
2. Makanan Jadi, Minuman, Rokok dan Tembakau	141,12	141,30	0,13	4,76	6,55
3. Perumahan	122,72	122,96	0,20	1,38	1,80
4. Sandang	110,10	109,94	-0,14	2,48	2,18
5. Kesehatan	127,20	127,29	0,07	4,36	4,96
6. Pendidikan, Rekreasi dan Olah Raga	124,43	124,60	0,14	2,70	2,95
7. Transportasi dan Komunikasi	126,93	128,40	1,16	3,80	4,60

\*) *Persentase perubahan IHK bulan Oktober 2016 terhadap IHK bulan sebelumnya.*

\*\*\*) *Persentase perubahan IHK bulan Oktober 2016 terhadap IHK bulan Desember 2015.*

\*\*\*\*) *Persentase perubahan IHK bulan Oktober 2016 terhadap IHK bulan Oktober 2015.*

Deflasi di Provinsi Kalimantan Timur terjadi karena adanya penurunan indeks harga yang tinggi pada beberapa kelompok pengeluaran yaitu pada kelompok bahan makanan yang mengalami Deflasi sebesar **-1,92** persen, diikuti oleh kelompok sandang yang mengalami Deflasi **-0,14** persen. Sementara kelompok pengeluaran lainnya mengalami Inflasi, yang tertinggi adalah kelompok transportasi dan komunikasi dengan Inflasi **1,16** persen, disusul kelompok perumahan yang mengalami Inflasi sebesar **0,20** persen, kelompok pendidikan, rekreasi dan olah raga mengalami Inflasi sebesar **0,14** persen, kelompok makanan jadi, minuman, rokok dan tembakau mengalami Inflasi sebesar **0,13** persen, dan kelompok kesehatan yang mengalami Inflasi sebesar **0,07** persen.

**Tabel 2.**  
**Sumbangan Kelompok Pengeluaran Terhadap Inflasi Kalimantan Timur**  
**Bulan Oktober 2016 (persen)**

Kelompok Pengeluaran	Andil Inflasi (%)
1. Bahan Makanan	-0,37
2. Makanan Jadi, Minuman, Rokok dan Tembakau	0,03
3. Perumahan, Air, Listrik, Gas dan Bahan Bakar	0,05
4. Sandang	-0,01
5. Kesehatan	0,004
6. Pendidikan, Rekreasi dan Olah Raga	0,01
7. Transportasi dan Komunikasi	0,20
<b>Umum</b>	<b>-0,09</b>

Pada bulan Oktober 2016 kelompok pengeluaran yang memiliki andil yang dominan terhadap Deflasi Kalimantan Timur adalah kelompok bahan makanan dengan andil **-0,37** persen dan kelompok sandang dengan andil **-0,01** persen. Sementara kelompok yang memberikan andil positif, diantaranya yang tertinggi yaitu kelompok kelompok transportasi dan komunikasi dengan andil **0,20** persen, diikuti oleh kelompok perumahan, air, listrik, gas dan bahan bakar dengan andil **0,05** persen, kelompok makanan jadi, minuman, rokok dan tembakau dengan andil **0,03** persen, kelompok pendidikan, rekreasi dan olahraga memiliki andil sebesar **0,01** persen, dan kelompok kesehatan memiliki andil sebesar **0,004** persen.

Jika dirinci menurut kota, pada bulan Oktober 2016, Kota Samarinda mengalami Deflasi **-0,10** persen dengan IHK **127,36**. Sedangkan Kota Balikpapan mengalami Deflasi **-0,07** persen dengan IHK **129,79**. Sampai dengan bulan Oktober 2016 Inflasi tahun kalender Kota Samarinda sebesar **1,65** persen, sedangkan Kota Balikpapan sebesar **2,71** persen. Sementara itu Inflasi *year on year* bulan Oktober 2016 untuk Kota Samarinda sebesar **3,24** persen dan Kota Balikpapan sebesar **2,93** persen.

## PERBANDINGAN INFLASI TAHUNAN

Pada bulan Oktober tahun 2016 Kalimantan Timur mengalami Deflasi sebesar **-0,09** persen. Sedangkan pada periode yang sama dua tahun sebelumnya, yaitu pada Oktober 2015 Kalimantan Timur mengalami Inflasi **0,46** persen dan pada Oktober 2014 mengalami Inflasi sebesar **0,16** persen. Inflasi tahun kalender sampai dengan bulan Oktober 2016 tercatat sebesar **2,11** persen, pada Oktober 2015 tercatat sebesar **3,87** persen dan pada Oktober 2014 tercatat sebesar **3,88** persen. Inflasi *year on year* Kalimantan Timur bulan Oktober 2016 sebesar **3,11** persen. Sementara Inflasi *year on year* periode dua tahun sebelumnya yaitu tahun 2015 sebesar **7,65** persen dan tahun 2014 sebesar **4,57** persen.

**Tabel 3.**  
**Inflasi Bulanan, Tahun Kalender, Year on Year**  
**Kalimantan Timur Bulan Oktober Tahun 2014–2016**

Inflasi	2014	2015	2016
(1)	(2)	(3)	(4)
1. Oktober	0,16	0,46	-0,09
2. Oktober (tahun kalender)	3,88	3,87	2,11
3. Oktober ( <i>year on year</i> )	4,57	7,65	3,11

Jika dirinci menurut kota, Kota Samarinda pada bulan Oktober 2016 mengalami Deflasi sebesar **-0,10** persen, sedangkan pada periode yang sama dua tahun sebelumnya yaitu tahun 2015 mengalami Inflasi sebesar **0,18** persen dan tahun 2014 mengalami Inflasi **0,60** persen. Kota Balikpapan bulan Oktober 2016 mengalami Deflasi **-0,07** persen, dan tahun 2015 tercatat mengalami Inflasi sebesar **0,87** persen sedangkan tahun 2014 mengalami Deflasi sebesar **-0,48** persen.

Inflasi *year on year* Kota Samarinda bulan Oktober 2016 sebesar **3,24** persen, pada periode yang sama dua tahun sebelumnya yaitu tahun 2015 dan tahun 2014 masing-masing tercatat sebesar **6,43** persen dan **3,62** persen. Kemudian Inflasi *year on year* Kota Balikpapan bulan Oktober 2016 tercatat sebesar **2,93** persen, dan dua tahun sebelumnya Inflasi *year on year* pada tahun 2015 dan tahun 2014 masing-masing sebesar **9,60** persen dan **4,92** persen.

**Grafik Inflasi Bulanan Kalimantan Timur dan Nasional  
Bulan Oktober 2015 – Oktober 2016**

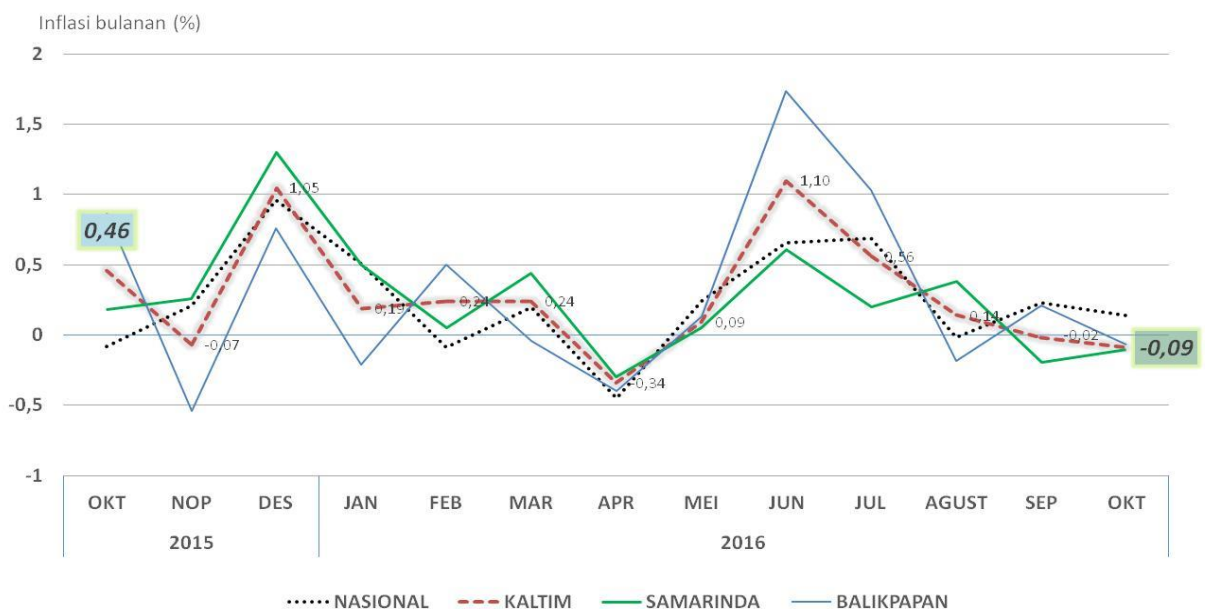

### PERBANDINGAN INFLASI ANTAR KOTA

Kota IHK yang berjumlah 82 kota, pada bulan Oktober 2016 sebanyak **48** kota mengalami Inflasi dan **34** kota yang mengalami Deflasi. Inflasi tertinggi terjadi di Sibolga sebesar **1,32** persen dan Inflasi terendah terjadi di Manado sebesar **0,01** persen. Sedangkan Deflasi tertinggi terjadi di Sorong yang mencapai **-1,10** persen, dan Deflasi terendah terjadi di Banda Aceh dan Merauke sebesar **-0,02** persen.

Sementara kondisi kota-kota lain yang berada di Pulau Kalimantan, Inflasi tertinggi terjadi di Kota Tarakan **0,31** persen. Sementara Kota-kota lain mengalami Deflasi, dengan Deflasi tertinggi yakni Kota Tanjung **-1,08** persen, diikuti Sampit **-0,63** persen, kemudian Singkawang sebesar **-0,40** persen, Pontianak **-0,36** persen, Palangkaraya **-0,34** persen, dan Banjarmasin **-0,26** persen.

**INDEKS HARGA KONSUMEN (IHK) KALIMANTAN TIMUR**  
**Bulan Oktober 2016 (Tahun 2012 = 100)**

KELOMPOK/SUB KELOMPOK KOMODITI	SAMARINDA	BALIKPAPAN	KALTIM
<b>INDEKS UMUM</b>	<b>127,36</b>	<b>129,79</b>	<b>128,41</b>
<b>I BAHAN MAKANAN</b>	<b>129,29</b>	<b>133,79</b>	<b>131,24</b>
A. Padi-padian, Umbi-umbian & Hasilnya	127,09	133,59	129,90
B. Daging & Hasil-hasilnya	114,87	108,77	112,23
C. Ikan Segar	122,55	103,95	114,51
D. Ikan Diawetkan	126,29	138,76	131,68
E. Telur, Susu & Hasil-hasilnya	123,28	122,89	123,11
F. Sayur-sayuran	118,74	202,62	155,01
G. Kacang-kacangan	141,96	128,84	136,29
H. Buah-buahan	137,86	162,93	148,70
I. Bumbu-bumbuan	190,41	173,38	183,05
J. Lemak dan Minyak	120,58	105,10	113,89
K. Bahan Makanan Lainnya	143,12	136,08	140,08
<b>II MAKANAN JADI, ROKOK &amp; TEMBAKAU</b>	<b>147,80</b>	<b>132,76</b>	<b>141,30</b>
A. Makanan Jadi	150,92	133,56	143,41
B. Minuman Yang Tidak Beralkohol	131,22	117,22	125,17
C. Tembakau dan Minuman Beralkohol	151,95	144,90	148,90
<b>III PERUMAHAN</b>	<b>122,31</b>	<b>123,81</b>	<b>122,96</b>
A. Biaya Tempat Tinggal	119,85	122,25	120,89
B. Bahan Bakar, Penerangan & Air	130,64	130,21	130,45
C. Perlengkapan Rumah Tangga	123,91	112,95	119,17
D. Penyelenggaraan Rumah Tangga	118,57	127,32	122,35
<b>IV SANDANG</b>	<b>108,09</b>	<b>112,36</b>	<b>109,94</b>
A. Sandang Laki-laki	101,05	116,16	107,58
B. Sandang Wanita	112,36	114,94	113,48
C. Sandang Anak-anak	116,92	117,57	117,20
D. Barang Pribadi & Sandang Lainnya	102,29	97,78	100,34
<b>V KESEHATAN</b>	<b>125,13</b>	<b>130,13</b>	<b>127,29</b>
A. Jasa Kesehatan	116,71	117,22	116,93
B. Obat-obatan	106,30	139,24	120,54
C. Jasa Perawatan Jasmani	144,13	132,03	138,90
D. Perawatan Jasmani dan Kosmetik	144,86	137,86	141,83
<b>VI PENDIDIKAN, REKREASI DAN OLAH RAGA</b>	<b>126,38</b>	<b>122,27</b>	<b>124,60</b>
A. Jasa Pendidikan	133,20	131,22	132,34
B. Kursus-kursus/Pelatihan	124,49	131,67	127,59
C. Perlengkapan/Peralatan Pendidikan	113,54	110,17	112,08
D. Rekreasi	121,35	112,65	117,59
E. Olahraga	117,95	104,30	112,05
<b>VII TRANSPOR DAN KOMUNIKASI</b>	<b>119,97</b>	<b>139,47</b>	<b>128,40</b>
A. Transport	131,03	162,82	144,78
B. Komunikasi dan Pengiriman	99,78	100,16	99,94
C. Sarana dan Penunjang Transpor	118,62	130,94	123,95
D. Jasa Keuangan	115,01	111,82	113,63

**LAJU INFLASI "MONTH TO MONTH"\*) KALIMANTAN TIMUR**

**Bulan Oktober 2016 (persen)**

KELOMPOK/SUB KELOMPOK KOMODITI	SAMARINDA	BALIKPAPAN	KALTIM
<b>LAJU INFLASI</b>	<b>-0,10</b>	<b>-0,07</b>	<b>-0,09</b>
<b>I BAHAN MAKANAN</b>	<b>-2,78</b>	<b>-0,79</b>	<b>-1,92</b>
A. Padi-padian, Umbi-umbian & Hasilnya	0,39	0,00	0,21
B. Daging & Hasil-hasilnya	-12,21	0,30	-7,36
C. Ikan Segar	-2,93	-3,98	-3,35
D. Ikan Diawetkan	0,68	-0,48	0,15
E. Telur, Susu & Hasil-hasilnya	-0,24	-0,20	-0,23
F. Sayur-sayuran	-0,52	1,35	0,53
G. Kacang-kacangan	-0,01	-0,92	-0,38
H. Buah-buahan	-2,12	-1,03	-1,61
I. Bumbu-bumbuan	-5,21	-3,06	-4,34
J. Lemak dan Minyak	-1,51	-0,01	-0,92
K. Bahan Makanan Lainnya	-0,18	-0,23	-0,20
<b>II MAKANAN JADI, ROKOK &amp; TEMBAKAU</b>	<b>0,14</b>	<b>0,11</b>	<b>0,13</b>
A. Makanan Jadi	0,03	0,00	0,02
B. Minuman Yang Tidak Beralkohol	-0,60	-0,41	-0,52
C. Tembakau dan Minuman Beralkohol	1,17	0,85	1,03
<b>III PERUMAHAN</b>	<b>0,19</b>	<b>0,21</b>	<b>0,20</b>
A. Biaya Tempat Tinggal	-0,32	-0,01	-0,18
B. Bahan Bakar, Penerangan & Air	0,86	0,85	0,86
C. Perlengkapan Rumah Tangga	0,24	-0,05	0,12
D. Penyelenggaraan Rumah Tangga	2,15	0,22	1,27
<b>IV SANDANG</b>	<b>-0,08</b>	<b>-0,22</b>	<b>-0,14</b>
A. Sandang Laki-laki	-0,02	0,00	-0,01
B. Sandang Wanita	0,46	0,10	0,30
C. Sandang Anak-anak	0,65	0,00	0,36
D. Barang Pribadi & Sandang Lainnya	-1,64	-1,34	-1,52
<b>V KESEHATAN</b>	<b>0,01</b>	<b>0,15</b>	<b>0,07</b>
A. Jasa Kesehatan	0,00	0,00	0,00
B. Obat-obatan	0,00	0,00	0,00
C. Jasa Perawatan Jasmani	0,00	0,24	0,10
D. Perawatan Jasmani dan Kosmetik	0,03	0,35	0,16
<b>VI PENDIDIKAN, REKREASI DAN OLAH RAGA</b>	<b>0,27</b>	<b>-0,04</b>	<b>0,14</b>
A. Jasa Pendidikan	0,49	0,00	0,28
B. Kursus-kursus/Pelatihan	0,00	0,00	0,00
C. Perlengkapan/Peralatan Pendidikan	0,00	-0,04	-0,02
D. Rekreasi	-0,02	-0,15	-0,07
E. Olahraga	0,00	0,00	0,00
<b>VII TRANSPOR DAN KOMUNIKASI</b>	<b>2,08</b>	<b>0,15</b>	<b>1,16</b>
A. Transport	3,97	0,84	2,42
B. Komunikasi dan Pengiriman	-1,64	-1,83	-1,72
C. Sarana dan Penunjang Transpor	1,00	0,00	0,54
D. Jasa Keuangan	0,00	0,00	0,00

Catatan : \*) dihitung berdasarkan perubahan IHK bulan Oktober 2016 terhadap IHK bulan sebelumnya

**LAJU INFLASI "TAHUN KALENDER"\*) KALIMANTAN TIMUR**  
**Bulan Oktober 2016 (persen)**

KELOMPOK/SUB KELOMPOK KOMODITI	SAMARINDA	BALIKPAPAN	KALTIM
<b>LAJU INFLASI</b>	<b>1,65</b>	<b>2,71</b>	<b>2,11</b>
<b>I BAHAN MAKANAN</b>	<b>-0,15</b>	<b>-3,75</b>	<b>-1,77</b>
A. Padi-padian, Umbi-umbian & Hasilnya	5,82	0,23	3,26
B. Daging & Hasil-hasilnya	-16,29	-16,93	-16,56
C. Ikan Segar	-0,77	-5,23	-2,57
D. Ikan Diawetkan	1,36	0,31	0,88
E. Telur, Susu & Hasil-hasilnya	0,85	-1,48	-0,17
F. Sayur-sayuran	-9,41	-15,01	-12,66
G. Kacang-kacangan	0,18	-0,64	-0,16
H. Buah-buahan	-4,15	5,92	0,37
I. Bumbu-bumbuan	17,29	12,02	15,07
J. Lemak dan Minyak	6,26	5,77	6,06
K. Bahan Makanan Lainnya	6,77	6,51	6,66
<b>II MAKANAN JADI, ROKOK &amp; TEMBAKAU</b>	<b>4,79</b>	<b>4,72</b>	<b>4,76</b>
A. Makanan Jadi	3,15	2,75	2,99
B. Minuman Yang Tidak Beralkohol	6,72	4,87	5,96
C. Tembakau dan Minuman Beralkohol	9,73	11,06	10,29
<b>III PERUMAHAN</b>	<b>0,70</b>	<b>2,27</b>	<b>1,38</b>
A. Biaya Tempat Tinggal	-0,15	2,83	1,13
B. Bahan Bakar, Penerangan & Air	0,39	0,69	0,52
C. Perlengkapan Rumah Tangga	4,28	1,53	3,14
D. Penyelenggaraan Rumah Tangga	5,00	3,24	4,20
<b>IV SANDANG</b>	<b>2,00</b>	<b>3,08</b>	<b>2,48</b>
A. Sandang Laki-laki	0,81	1,08	0,93
B. Sandang Wanita	0,22	2,63	1,27
C. Sandang Anak-anak	3,74	4,82	4,21
D. Barang Pribadi & Sandang Lainnya	3,35	3,89	3,58
<b>V KESEHATAN</b>	<b>3,84</b>	<b>5,02</b>	<b>4,36</b>
A. Jasa Kesehatan	0,46	0,00	0,26
B. Obat-obatan	0,64	12,44	6,21
C. Jasa Perawatan Jasmani	18,14	4,91	12,32
D. Perawatan Jasmani dan Kosmetik	7,69	5,78	6,88
<b>VI PENDIDIKAN, REKREASI DAN OLAH RAGA</b>	<b>3,21</b>	<b>2,01</b>	<b>2,70</b>
A. Jasa Pendidikan	3,14	5,02	3,94
B. Kursus-kursus/Pelatihan	13,72	0,33	7,33
C. Perlengkapan/Peralatan Pendidikan	2,65	0,35	1,66
D. Rekreasi	1,23	-1,30	0,17
E. Olahraga	4,36	-0,64	2,29
<b>VII TRANSPOR DAN KOMUNIKASI</b>	<b>-0,19</b>	<b>8,70</b>	<b>3,80</b>
A. Transport	-1,03	12,00	4,90
B. Komunikasi dan Pengiriman	0,12	2,06	0,95
C. Sarana dan Penunjang Transpor	4,02	3,13	3,61
D. Jasa Keuangan	0,75	0,77	0,76

Catatan : \*) dihitung berdasarkan perubahan IHK bulan Oktober 2016 terhadap IHK bulan Desember 2015

**LAJU INFLASI "YEAR ON YEAR"\*) KALIMANTAN TIMUR**

**Bulan Oktober 2016 (persen)**

KELOMPOK/SUB KELOMPOK KOMODITI	SAMARINDA	BALIKPAPAN	KALTIM
<b>LAJU INFLASI</b>	<b>3,24</b>	<b>2,93</b>	<b>3,11</b>
<b>I BAHAN MAKANAN</b>	<b>4,16</b>	<b>-4,56</b>	<b>0,13</b>
A. Padi-padian, Umbi-umbian & Hasilnya	5,86	0,23	3,28
B. Daging & Hasil-hasilnya	1,43	1,84	1,60
C. Ikan Segar	4,95	-6,79	0,01
D. Ikan Diawetkan	3,49	1,37	2,51
E. Telur, Susu & Hasil-hasilnya	2,22	0,00	1,25
F. Sayur-sayuran	-13,49	-31,26	-24,51
G. Kacang-kacangan	1,33	-0,64	0,51
H. Buah-buahan	-2,05	13,21	4,63
I. Bumbu-bumbuan	30,98	25,64	28,74
J. Lemak dan Minyak	6,90	5,78	6,45
K. Bahan Makanan Lainnya	6,77	5,92	6,42
<b>II MAKANAN JADI, ROKOK &amp; TEMBAKAU</b>	<b>6,72</b>	<b>6,31</b>	<b>6,55</b>
A. Makanan Jadi	5,44	3,75	4,75
B. Minuman Yang Tidak Beralkohol	7,63	8,12	7,83
C. Tembakau dan Minuman Beralkohol	11,03	13,37	12,00
<b>III PERUMAHAN</b>	<b>1,15</b>	<b>2,66</b>	<b>1,80</b>
A. Biaya Tempat Tinggal	-0,17	2,89	1,14
B. Bahan Bakar, Penerangan & Air	1,46	1,90	1,65
C. Perlengkapan Rumah Tangga	6,12	2,06	4,42
D. Penyelenggaraan Rumah Tangga	6,32	3,59	5,07
<b>IV SANDANG</b>	<b>1,56</b>	<b>2,98</b>	<b>2,18</b>
A. Sandang Laki-laki	0,48	1,15	0,79
B. Sandang Wanita	1,12	3,27	2,05
C. Sandang Anak-anak	3,95	4,82	4,33
D. Barang Pribadi & Sandang Lainnya	0,47	2,36	1,26
<b>V KESEHATAN</b>	<b>4,80</b>	<b>5,16</b>	<b>4,96</b>
A. Jasa Kesehatan	0,46	0,00	0,26
B. Obat-obatan	0,63	12,44	6,21
C. Jasa Perawatan Jasmani	18,14	5,44	12,57
D. Perawatan Jasmani dan Kosmetik	10,65	6,02	8,66
<b>VI PENDIDIKAN, REKREASI DAN OLAH RAGA</b>	<b>3,42</b>	<b>2,33</b>	<b>2,95</b>
A. Jasa Pendidikan	3,14	5,02	3,94
B. Kursus-kursus/Pelatihan	13,91	0,33	7,42
C. Perlengkapan/Peralatan Pendidikan	2,57	1,09	1,94
D. Rekreasi	2,16	-0,49	1,04
E. Olahraga	4,36	-0,64	2,29
<b>VII TRANSPOR DAN KOMUNIKASI</b>	<b>1,21</b>	<b>8,72</b>	<b>4,60</b>
A. Transport	1,22	11,90	6,15
B. Komunikasi dan Pengiriman	0,12	2,16	1,00
C. Sarana dan Penunjang Transpor	4,07	3,79	3,94
D. Jasa Keuangan	0,75	0,77	0,76

Catatan : \*) dihitung berdasarkan perubahan IHK bulan Oktober 2016 terhadap IHK bulan Oktober 2015



**ANDIL INFLASI KALIMANTAN TIMUR**  
**Bulan Oktober 2016 (persen)**

KELOMPOK/SUB KELOMPOK KOMODITI	SAMARINDA	BALIKPAPAN	KALTIM
<b>LAJU INFLASI</b>	<b>-0,10</b>	<b>-0,07</b>	<b>-0,09</b>
<b>I BAHAN MAKANAN</b>	<b>-0,52</b>	<b>-0,16</b>	<b>-0,37</b>
A. Padi-padian, Umbi-umbian & Hasilnya	0,01	0,00	0,01
B. Daging & Hasil-hasilnya	-0,27	0,01	-0,15
C. Ikan Segar	-0,10	-0,12	-0,11
D. Ikan Diawetkan	0,00	0,00	0,00
E. Telur, Susu & Hasil-hasilnya	-0,01	0,00	0,00
F. Sayur-sayuran	-0,01	0,04	0,01
G. Kacang-kacangan	0,00	-0,01	0,00
H. Buah-buahan	-0,03	-0,02	-0,03
I. Bumbu-bumbuan	-0,11	-0,05	-0,09
J. Lemak dan Minyak	-0,02	0,00	-0,01
K. Bahan Makanan Lainnya	0,00	0,00	0,00
<b>II MAKANAN JADI, ROKOK &amp; TEMBAKAU</b>	<b>0,03</b>	<b>0,02</b>	<b>0,03</b>
A. Makanan Jadi	0,00	0,00	0,00
B. Minuman Yang Tidak Beralkohol	-0,02	-0,01	-0,02
C. Tembakau dan Minuman Beralkohol	0,04	0,03	0,04
<b>III PERUMAHAN</b>	<b>0,05</b>	<b>0,05</b>	<b>0,05</b>
A. Biaya Tempat Tinggal	-0,05	0,00	-0,03
B. Bahan Bakar, Penerangan & Air	0,05	0,05	0,05
C. Perlengkapan Rumah Tangga	0,00	0,00	0,00
D. Penyelenggaraan Rumah Tangga	0,045	0,01	0,03
<b>IV SANDANG</b>	<b>-0,01</b>	<b>-0,01</b>	<b>-0,01</b>
A. Sandang Laki-laki	0,00	0,00	0,00
B. Sandang Wanita	0,01	0,00	0,00
C. Sandang Anak-anak	0,01	0,00	0,01
D. Barang Pribadi & Sandang Lainnya	-0,02	-0,01	-0,02
<b>V KESEHATAN</b>	<b>0,00</b>	<b>0,01</b>	<b>0,004</b>
A. Jasa Kesehatan	0,00	0,00	0,000
B. Obat-obatan	0,00	0,00	0,000
C. Jasa Perawatan Jasmani	0,00	0,00	0,001
D. Perawatan Jasmani dan Kosmetik	0,00	0,01	0,003
<b>VI PENDIDIKAN, REKREASI DAN OLAH RAGA</b>	<b>0,02</b>	<b>0,00</b>	<b>0,01</b>
A. Jasa Pendidikan	0,02	0,00	0,01
B. Kursus-kursus/Pelatihan	0,00	0,00	0,00
C. Perlengkapan/Peralatan Pendidikan	0,00	0,00	0,00
D. Rekreasi	0,00	0,00	0,00
E. Olahraga	0,00	0,00	0,00
<b>VII TRANSPOR DAN KOMUNIKASI</b>	<b>0,33</b>	<b>0,03</b>	<b>0,20</b>
A. Transport	0,38	0,11	0,26
B. Komunikasi dan Pengiriman	-0,06	-0,08	-0,07
C. Sarana dan Penunjang Transpor	0,02	0,00	0,01
D. Jasa Keuangan	0,00	0,00	0,00

**INDEKS HARGA KONSUMEN (IHK) DAN LAJU INFLASI 82 KOTA DI INDONESIA**  
**Bulan Oktober 2016 (persen)**

NO.	K O T A	INDEKS	INFLASI "MONTH TO MONTH" (%)	INFLASI "TAHUN KALENDER" (%)	INFLASI "YEAR ON YEAR" (%)
1	MEULABOH	125,25	0,32	3,29	4,09
2	BANDA ACEH	118,92	-0,02	2,25	3,04
3	LHOKSEUMAWE	121,79	0,22	2,94	4,65
4	SIBOLGA	130,83	1,32	6,03	9,12
5	PEMATANG SIANTAR	130,32	0,63	3,37	5,50
6	MEDAN	131,74	1,11	5,65	7,66
7	PADANGSIDIMPUAN	124,37	0,50	3,45	5,36
8	PADANG	131,90	0,56	3,78	6,13
9	BUKITTINGGI	125,66	0,37	3,41	6,14
10	TEMBILAHAN	129,65	0,49	2,39	3,34
11	PEKANBARU	125,96	0,67	2,57	4,26
12	DUMAI	126,50	0,47	3,05	3,43
13	BUNGO	123,70	0,55	2,57	4,11
14	JAMBI	126,13	1,19	3,65	5,09
15	PALEMBANG	123,43	-0,08	2,41	4,27
16	LUBUKLINGGAU	123,11	0,32	2,16	3,83
17	BENKULU	134,76	0,53	4,79	5,72
18	BANDAR LAMPUNG	125,88	0,58	1,60	2,90
19	METRO	133,11	0,04	2,17	2,80
20	TANJUNG PANDAN	132,11	0,31	3,26	3,88
21	PANGKAL PINANG	130,12	-0,34	5,13	5,69
22	BATAM	125,43	0,07	2,36	3,91
23	TANJUNG PINANG	125,36	0,26	2,53	3,59
24	DKI JAKARTA	125,63	0,25	1,85	2,71
25	BOGOR	125,11	0,59	2,81	3,87
26	SUKABUMI	124,01	0,02	1,68	2,49
27	BANDUNG	123,84	0,14	1,75	2,74
28	CIREBON	120,73	0,10	1,50	1,95
29	BEKASI	121,77	-0,07	1,39	2,34
30	DEPOK	123,65	0,01	2,02	3,12
31	TASIKMALAYA	123,49	0,04	1,97	3,05
32	CILACAP	127,01	0,04	2,12	3,15
33	PURWOKERTO	121,84	0,02	1,26	2,37
34	KUDUS	129,94	0,19	1,33	2,48
35	SURAKARTA	121,31	-0,10	1,24	2,56
36	SEMARANG	123,67	0,06	1,56	2,83
37	TEGAL	122,18	0,22	2,45	3,66
38	YOGYAKARTA	122,39	0,05	1,61	2,72
39	JEMBER	121,05	-0,26	0,67	1,33
40	BANYUWANGI	121,62	-0,18	1,18	2,07
41	SUMENEP	121,72	-0,05	1,12	2,21
42	KEDIRI	121,48	-0,08	0,40	1,31
43	MALANG	125,06	-0,20	1,58	2,65
44	PROBOLINGGO	122,05	-0,21	0,68	1,14
45	MADIUN	121,57	-0,07	1,27	2,08
46	SURABAYA	124,75	-0,10	2,38	3,33
47	TANGERANG	131,99	0,07	1,41	2,70

NO.	K O T A	INDEKS	INFLASI "MONTH TO MONTH" (%)	INFLASI "TAHUN KALENDER" (%)	INFLASI "YEAR ON YEAR" (%)
48	CILEGON	129,14	0,06	2,74	3,69
49	SERANG	132,44	0,17	2,81	4,80
50	SINGARAJA	133,21	-0,32	3,10	5,02
51	DENPASAR	121,92	-0,19	1,96	3,33
52	MATARAM	123,13	0,40	1,52	2,52
53	BIMA	128,53	-0,46	2,64	4,22
54	MAUMERE	118,72	0,26	0,95	2,59
55	KUPANG	125,63	0,18	-0,41	2,98
56	PONTIANAK	133,46	-0,36	2,85	3,70
57	SINGKAWANG	124,45	-0,40	1,69	3,00
58	SAMPIT	124,53	-0,63	0,48	2,34
59	PALANGKARAYA	121,57	-0,34	0,44	2,19
60	TANJUNG	123,89	-1,08	-0,69	0,90
61	BANJARMASIN	125,11	-0,26	2,72	4,45
<b>62</b>	<b>BALIKPAPAN</b>	<b>129,79</b>	<b>-0,07</b>	<b>2,71</b>	<b>2,93</b>
<b>63</b>	<b>SAMARINDA</b>	<b>127,36</b>	<b>-0,10</b>	<b>1,65</b>	<b>3,24</b>
64	TARAKAN	135,52	0,31	3,48	4,54
65	MANADO	124,03	0,01	-0,93	0,78
66	PALU	125,04	-0,95	-0,14	2,29
67	BULUKUMBA	129,09	0,05	0,58	1,94
68	WATAMPONE	119,58	-0,42	0,92	1,61
69	MAKASSAR	125,53	0,02	2,44	3,42
70	PARE-PARE	120,78	0,22	1,01	2,06
71	PALOPO	122,78	-0,20	1,91	2,93
72	KENDARI	121,79	0,12	3,16	3,58
73	BAU-BAU	130,13	0,42	2,71	5,28
74	GORONTALO	120,47	-0,42	0,21	2,28
75	MAMUJU	123,73	-0,17	0,77	3,12
76	AMBON	124,59	0,53	2,25	2,43
77	TUAL	138,16	0,74	1,52	4,99
78	TERNATE	129,51	-0,21	1,31	2,89
79	MANOKWARI	119,80	-0,82	3,54	5,87
80	SORONG	125,95	-1,10	2,23	2,37
81	MERAUKE	130,73	-0,02	-0,24	5,05
82	JAYAPURA	126,72	-0,09	2,57	4,17



## ***BPS PROVINSI KALIMANTAN TIMUR***

Informasi lebih lanjut hubungi:

**M. Habibullah, S.Si, M.Si**  
**(Kepala BPS Prov. Kalimantan Timur)**  
**UB. Ir. Siti Farisyah Yana, M.Si**  
**(Kepala Bidang Stat. Distribusi)**

Telp: (0541) 732793, Fax: (0541) 201121  
e-mail: [bps6400@bps.go.id](mailto:bps6400@bps.go.id); [distribusi6400@bps.go.id](mailto:distribusi6400@bps.go.id)